5-AUG1939

婦女新都會 WOMAN WORLD

社長　尹梅伯
編輯　方竹筠
印刷　何滌非

經中華郵政登記認爲第一類新聞紙類

天津特別市公署新聞事業管理所許可試辦

每份一張半售洋六分　（第十三期）　中華民國二十八年八月二日　（星期三）　（第一版）　借電話三零五八九號

八月獻辭

是月也；其虫倮。寄託在水國之鄉

悵望着，季節之暮！

明朗的太陽浸透了田野裏的泥土，浸透了炎熱的瀝青路。溫度計從九十度向上飛漲，狗兒的舌頭從嘴裏伸出來喘息着，汗水浹在每個人的背上，讓太陽隔着薄翼的蟬紗吻着姐兒們的肩背。窒息和狂熱擁在每個人的心頭，表現在每個人的身上。想起『愛斯基摩』，想起『企鵝』的跳舞，溶化在冰天雪地的幻想裏，于是冰淇淋狂銷了。

日子像一只鐵輪，無情地在每個人頭上壓過去。夏，夏老了，已經踱入了最後的階段，她溫存着無窮的留戀，不忍捨得夏季裏的人們，而掙扎着最後的殘力，給人們留下一個永泯不掉的吻痕！

季夏之月：日在柳，昏火中，旦奎中。其日丙丁。其帝炎帝。其神祝融。其虫羽。其音徵。律中林鐘。其數七。其味苦。其臭焦。溫風始至。蟋蟀居壁。鷹乃學習。腐草爲蜜。這是月令上對于季夏的形容。可見季節是怎樣的酷熱而又有爲秋的準備而產生的動植物！又云『其虫倮』。人爲倮虫之長，即說人們爲了奈不住炎熱而寬去了衣裳。裸體運動，現今雖有人提倡，其意義因然是提倡健康，另一種却含有宗教的意識。無論怎樣，季夏的氣候，是最適合。世界上最著名的『多腦河』浴場，也是在季夏舉行。不過現今在夏天盛行游泳，無論是在海濱，在浴場，以至小溪，碧湖，已經極普遍而司空見慣，每個人都能夠享受的了，記得在一九三〇年有兩個美國大少爺因耐不住炎熱投入水中自殺，已是極可笑而悲慘的事兒。

太陽歷的八月，即是陰歷的六月。太陽歷發生於羅馬，故以羅馬皇帝Augustus爲八月之命名，以爲紀念。Augustus是拉丁文，轉爲英文即爲現今之August而通行於全世界，中國先秦時代的歷法，是以子月爲歲首。（即陰歷十一月）以陰歷記月，陽歷記年。八月（即今六月）屬未。故稱季夏之月。

季夏節中；確乎是可愛的。現代的人們享樂在水國裏，在高山裏。而古代人們亦何曾不若是？如唐人詩：

竹深留客處，荷靜納涼時。
公子調冰水，佳人削藕涼。

這是多麼令人響往的韻事！至於書清人香花龕雜記所載：明季越中羅氏夏令客至侍俾捧茶，僅令以尺幅蔽私，則未免近於不倫了！

中國是以農立國的，季夏對於農事是一年中的緊要關頭。月令云：『是月也，樹木久盛。命虞人八山行木。田有斬伐！』又云是月也：土潤溽暑，大雨時行，艱難行水，利以殺草。如以赴湯，可以糞田，可以美土疆。可見從古以來！對于農事是多麼重視！

我們這塊嫩弱的園地，不知覺間已經有了一個多月的小生命了。很慚愧的不能給讀者以豐富的食糧，不過我們總要盡着所有的力量作去！爲了要點綴這可愛的季節末，在最近的將來：要發刊一次『海濱專號』。在那兒有清爽風涼的海濱，時代的浴裝，遊泳的姿態，親愛的讀者們：企待着我們的供獻吧！

王朱

燕大高材生程書儀小姐　（申）

1939 AUGUST　婦女新都會

S	M	T	W	TH	F	S
……	……	1	2	3	4	5
6	7	8	9	10	11	12
13	14	15	16	17	18	19
20	21	22	23	24	25	26
27	28	29	30	31	……	……

自鎖自閉秘密穩當租費低廉
行址：法界六號路
電話：三〇九六七

保管倉庫
天津分行　英租界領事道
河東辦事處　意租界三馬路
天津倉庫　英租界海大道

直通線三局〇六四六營業科　〇四四九經理室
天津分行　東北城角電話二局〇三九五營業股　〇三九二出納股及號房
天津特一區辦事處　特一區中街　經理室電話三局〇三九四
天津河東辦事處　特三區二經路　電話四〇〇八四九　〇七三號

儲蓄部
貨棧部
附設保管庫
行址　法租界八號路　兼辦事處東馬路東北角
3416
3416

出租保險箱
只收證金不收租費
行址：法租界中街
電話：三四四三九

國立北平圖書館藏

大中 存款放款 利息優厚 行設天 辦事處

啓事 本律師現受任天津婦……

婦女服裝 美…… 附設女工部 科學招生 織補機器

心理學家的預言
五十年後夫妻名義消滅
美國結婚登記處人數逐年減少
每年十對夫妻中平均離婚者二

美國心理學家華生博士(Dr. John B. Watson),他是前美國心理學會會長,生平著述很多,不久以前他發表一篇預言,是說人類在五十年後,無所謂夫婦關係,大概意思如下:

「在五十年後,男女間婚嫁的事,將無存留的可能性,這是根據事實而言的,美國每年平均十對夫婦中,離婚的總有兩對,又據結婚許可証辦公處的報告,結婚的人數逐年的減少,社會上的情形,一定會有劇大的變動,因爲女人現在都願走向獨立之途,以後男女如果願意過夫婦生活,可以不必行結婚禮而同居。如果同居對於雙方之任何一方不滿意時,便可隨時分居,這樣一來斷絕關係也不會使社會注意,不會使社會人士認爲是不名譽的事。同居的時候,各負各的責任,分居後也就雙方各不相離。所生的子女當然爲社會所承認,而不加以絲毫的藐視。

大半的婚姻都是由生活關係促成的,要打算結合以後完全和睦,非有長時間的愛情不可。以我之見,一般人結婚後比如甜美之夢方醒,雙方以致反目,女人不能辭其咎,大半女人結婚後,每每以爲伉儷間可以白首偕老,從此無須設法保存其夫婦的愛情,對於個人的容貌也不加修飾。在未婚以前,她對於化裝方面煞費苦心,結婚以後,便呈共可厭的容貌,因此,做丈夫於閒暇時便去尋找有趣味的情侶,以資消遣。美國有不少未婚的少女,往往和已婚的,經驗豐富的男子交友,且對此男子表示很深的同情,因此丈夫常以公事忙碌爲託辭而不願早時返家,此種丈夫是有增無減的,同時妻子厭惡其夫之心亦勃然而發,美國已婚婦人,其所以出嫁,百分之八十純爲解決生活問題,既然不滿意她的丈夫,也就自然有不忠於丈夫的事情發生。而且現在女子享受種種之獨立的生活,她也能服務社會而謀生,加之現在社會並不重視,男女間的紊亂,爲何不自尋快樂自由呢?如果覺得結婚的生活不能快樂,盡可以離異其夫,再入社會,恢復工作而謀生活,所以此後夫婦的關係將漸入無所謂狀態的中了。」(梅子)

健美的小寶寶 —吳公子—

『我從甚麼地方生出來的?』
—做母親的該怎樣回答孩子—

「普通的母親們,都以爲,要告訴兒童生育這件事,最好是從雞生蛋,和蜂採蜜入手。將生蛋和採蜜的故事講完後,譬如給兒童來聽,人們也是這樣生出來的。母親們作了這步工作的都以爲她們的責任已經完了,其實她們的責任是沒有完了呢?

這種花和蛋的譬如,或是簡直人的生育,在一個未成年人的腦筋裏,那裏會懂得呢?老實說在許多成人們,結過婚的,或生育過的,對於生理這件事,祇知其然,而不其所以然的,不知還有幾多。

所以教子女們這會事,做母親的先要在遺統的思想上起了一個革命。除非做母親的不相信男女生育是純潔的事,否則她無論如何,必須教導她的子女。有了這種的概念,才能夠把這件事當作其他身體上的機體一樣的平常。其次呢,母親應視家庭是三位一體(父母,子女),的理想物,子女就是你們結婚關係的一部份。

你假使有了這種的觀點,和豐富的生物學的知識,你就可以開始教導你的子女。教導的開始,簡直在你生下子女時就起首,這不是言語的而是用動作的教導。(書生)

北京燕大高材生曾瑞清小姐 希孟贈刊

男女篇
周夢傑

女人的心是弓上弦

無論如何,男人談到女性,總禁不着有些喜悅,只是各個的姿態不同而已;青年人常是高聲大笑的,中年人則拈着短鬚,作會心的微笑;老年人往往也隨着別人興奮,但「思前想後」,接着便只有苦笑!勉強的苦笑了。

女人的心是弓上弦,你用盡了力氣拉滿,微微一放手,便彈回原處去了,可是,你更不能用過了勁,有時很容易拆斷的。

男人說:「這女子活潑到可以,只是太隨便了,有些近於浪漫;那一位呢,太呆板,迂拙,一點也不天真,理想的女人真不容易!」女人回答道,「你們理想的女人」,是「極端矛盾」不是?

「涵養」,在異性前常失去了它的存在,你會寫點方塊詩,免不掉竭精耗力地來寫「情詩一首獻給××」,若會喊幾聲「京劇」,便自然要請你意中人坐在潮岸的綠楊陰下聽聽你的「二簧」,「倒板」!這時,不但關不住你的長處,甚至於有着狂大自誇的可能,

小兒女的愛是天然的,真率的;青年人的愛是曲折的,詩意的,所謂「懂得着的熱望」是也;中年人和老年人表面上則比較沉靜些,然而,不是「偷偷摸摸」,便是「鬼鬼祟祟」,只重於某方面的實際,不尚空談,這是「神秘的愛」也是「最後的愛」。

男人尋不到「愛之歸宿」時,據說,難受極了;頭上是「藝術家」的長髮,身上是扣領歪脫的衣服,臥室裏的被蓋,自然是不整的,用具和書籍也隨牠凌亂,但如聽說有位女士來拜訪時,他的生活便馬上整頓起來。

在女人卻不然,偏會從寂寞把生活方式弄得很有秩序,眺望湖山,寄情花木,很難露出失意的神色。

所以,從這點觀察,女人比男子更爲聰明。

嫁妹圖 雨辰作

談男人
雪蘆

六十六 多狡猾的男人,在新婚之夜他是個呆子,他以爲你把你自己給了他,永遠就不會失去了似的。

六十七 女人對於男人的觀察是終身的,多方面的,男人對於女人只是一時的單純的。

六十八 男人向來是乘着女人的弱點而進攻,但是女人並不因了男人的弱點而去欺騙。

美國婦女 狂熱的新運動
△……弗丁譯

弓箭在中國古代早已運用,作爲戰爭的利器,到了二十世紀,重武器的發明,它已失去了原有的功能,成爲一種運動的器俱了。因爲它的輕便,有趣,適于婦女,所以現在已成爲婦女極普遍的運動了,在美國這種運動非常盛行,到處設着射箭場,射箭俱樂部射箭比賽。可是近來這種運動已落伍了,在美國梅岩地方,近來有人又發明一種類似射箭的運動,叫做「胡戟」(Hal Che)這是根據着北美印地安獵人的武器改良而來的,它的構成很簡單,一個一端彎曲的金屬桿,彎曲的頂端有一凹坐,桿的另一端有二指孔,放射的時候將一支羽箭的後端抵緊凹坐,右手食指中指插入指孔,以姆指食指輕輕握箭桿,以臂部向前用力推送手指一鬆,箭即射出,力量,功用並不稍遜于弓箭,攜帶起來都較比弓箭便利萬分,近來這種運動已風靡全美成爲美國婦女的一種高尚普遍的運動。

胡戟運動者

夏天在海濱住着,已夠舒適了,可是人們還不滿足。在這種優美的環境中,不時還要想出些新奇的遊戲來點綴他們的生活。在美國的維琴里亞沙灘,避暑的婦女又想出種一新的運動,把一個大可容人的扁鐵鍋,將它帶到沙丘的頂點,身子坐在鍋內,另外一人在後面用力一推,人就隨着鍋飛也似的溜下去了,這的確是一種又經濟,又有趣的運動,讀者們不信,可以嘗試嘗試。

海濱沙灘新奇運動沙丘的遊戲

北京名閨張厚文小姐打魚殺家劇照

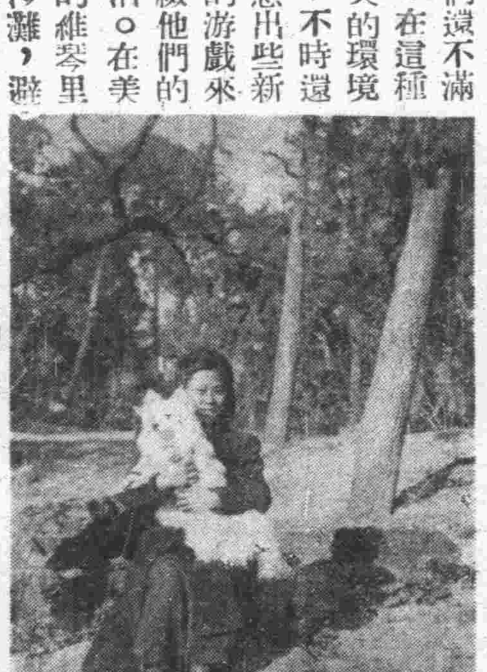

北京喻鳳儀小姐

社交情報

□名票璧君館主前晚突出現於惠中舞場。丰度翩翩,足登白緞鞋,幾步身段,極是美妙。

□某學院之法律系高材生周村孟氏後人之某某小姐,素以「老牌童身」自居,近憑媒妁之言,於上月二十六日在永安飯店與文學家王統照之至親王二公子舉行訂婚禮。喜氣溢於眉稍,同學均大吃豆腐。

□連續漫畫家之夫人,上月三十日爲伊之三旬大壽,不宴賓客,但一般作家及友好均趨府拜壽,「陰陽河」作者連進數觥,不禁大醉,竟演吊毛數個。

□與葉盛蘭曾結露水姻緣之上海兩舞星,派頭太大,已有空頭支票之態,最近由京返津,閒在京飯店開銷太大,無力償還,以鑽戒一隻,以做抵押,始能無恙歸來。(非非)

學府風光

綠牌電車道某中學的高材生×願,近日認識一位王小姐,情形甚爲密切,每晚八時必至馬場道壓馬路,准滿不悅云。

以賽跑着名之桿爺,近因交通不便原故,不能與其愛人見面,只好用書信往來截至現在,據云所發情信,疊起可與中原公司比高云。

河北女文學家某,因著某校未遂,在家抱頭大哭,至今仍抱悲觀云。

前河北某校的學生,向以紅衣着名的×小姐,每至星期六必與其友人到聖安娜跳舞云。

伯特利的學生××秋君,常與某舞場舞女,形影不離,每逢星期必到影院看早場云。

本刊
一 千字以上文字一元至三元
二 長篇小說 一元至五元
三 短篇小說 一元至三元五角
四 小品短文 三角至一元

一 來稿無簽名蓋章者以卸酬論
二 來稿無論取錄與否概不退還
三 退還稿件以預先聲明並附足郵費者爲限
四 來稿本報有刪改權不願刪改者預爲

本報青島分銷處
茲爲便利青島讀者起見特約青島甘肅路十二號春記報社

熱帶魚之話

夢芳

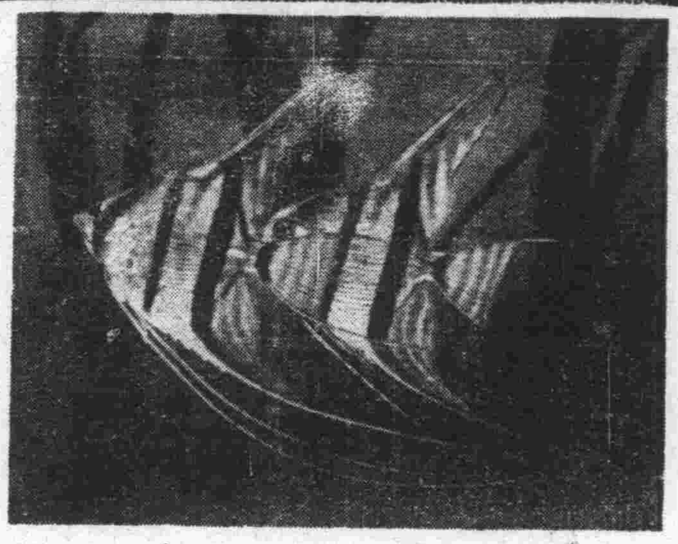

⇧安琪魚

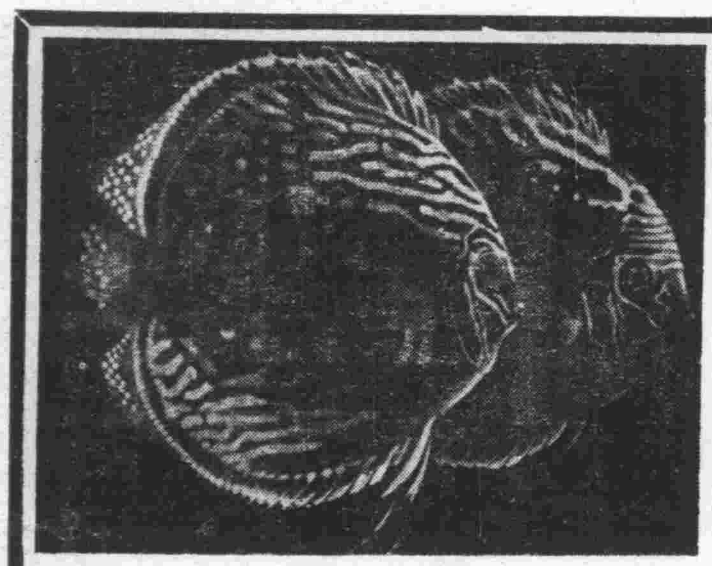

⇧錦繡魚

記得飛鴻堂印譜上有這麽一方印章；刻的象形文字；是書琴縱僻，魚鳥經心。因爲刻的很有意思，到現在還沒有忘。由于圖章上的字義釋來：可見魚鳥和書琴是雅士們－即所謂有閑階級－所好的。所以金魚成爲東方供玩賞的珍品，而我國自古以來就有人愛養而從沒有間斷過。

時代的進展，像一隻輪子般的推進。人們的愛好慾和求知慾，也逐漸的增加，古老的金魚，已經玩賞得厭倦，新興的熱帶魚也就應時而生，說起熱帶魚，並沒有什麽；只不過是新，是奇，刺激着玩賞者的感官，新一新玩賞者的耳目，在新的家庭中，如果擺上一對來欣賞，未嘗不是一件時代化的裝飾品。

熱帶魚到是很有意思，現在很普遍而售價高的是安琪魚牠有扁得如一片紙形的身子，兩鰭高度長過全身，放散着蚌殼內的銀光，能够增出各種顏色，在這美的銀色上面，橫着兩條黑帶子，硃砂色的眼睛，有兩條乳白色的帶，最大的有十英吋長；但這兒四英吋的已經是頂大的了。

這是南美洲亞瑪孫河的產物，須要在F，七十二度以上才能够生存；喂養要時時留心，總之是不容易的。

但我所喜歡的却是暹邏鬬魚，牠的大小約二英吋，和中國的金魚不多。頭合身子像鯉魚，但尾巴，上下鰭，和前鰭，却闊大過身子的兩三倍，因此顯着十分威風和美麗，週身呈着翠藍的寶石色，間或有一些鮮紅的珊瑚閃光，腮和前鰭完全是鮮紅的珊瑚色。

鬬魚的價錢是便宜的，而形狀的美麗又不在安琪魚以下，所以每回只要一到，不消幾天便全賣光，但這種魚顧名思義就是好鬬，兩條魚絕不能够養在一隻缸裏，普遍於暹邏民間，喂養牠來賭博，如同我們養蟋蟀和鬬雞一樣，這賭注是很大的，以一尾魚能占有一個人的一生。

此外尚有一種印度產的鬬魚，性質和頭色同暹邏的一樣，只是嘴比較大些，尾巴和鰭却都小了許多，而呈着闊形。這都是由於人工製造孵卵的結果。

要說美麗而最燦爛的，要算是錦繡魚了。這種魚，身子很大，也是一個圓形扁片，同安琪魚是屬于一類的。只他身上的紅，藍，黃，三色的閃光斑紋，比安琪魚要勝過若干倍，加上有趣的身形；實在是魚類中最美麗的。這種魚聽說不久可以運到！大概定價須要在兩三千元以上吧。

『五彩魚』。也是很好看的。他的身子很小。頂大的也不過二吋長。銀色的小身子上有着各色不同的花紋，有的是斑點，也許有全身着色如彩雲一樣。最妙是這種魚從古至今，以至現在所有的；沒有一條花紋相同。也許是藍身子帶紅花，那一條就許是黃身子帶白花，千變萬化無奇不有。可是都是由一個雌魚的卵中生出來的。

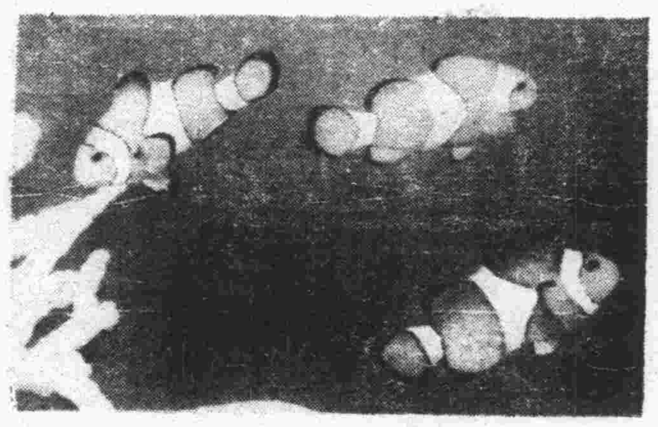

⇧妞妞魚

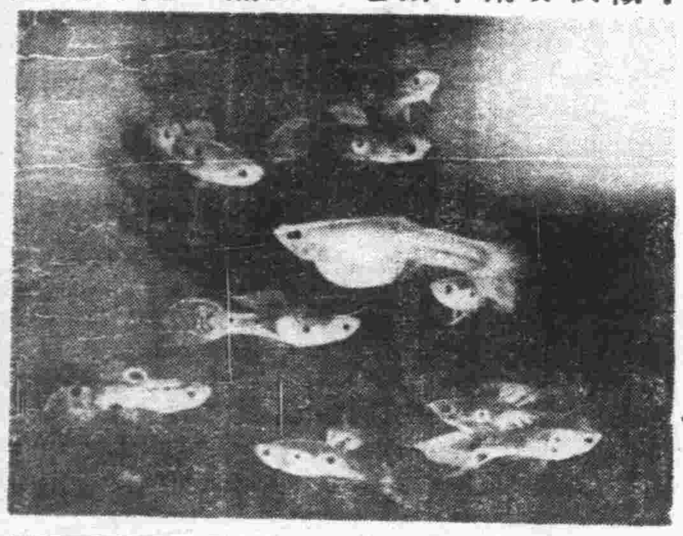

⇦五彩魚

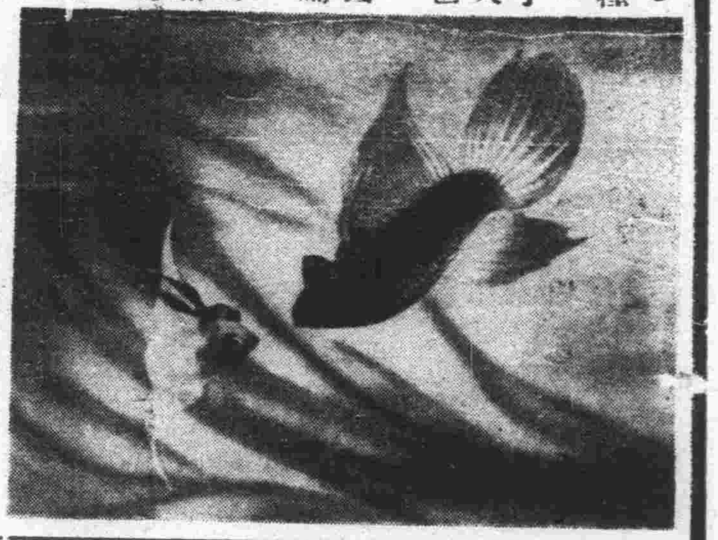

暹羅鬥魚⇨

（本文圖片均承瑞星藝術公司贈刊附此誌謝）

聖安娜

屋頂花園　幽靜美麗　涼爽宜人

舞女是天上的明星　音樂優美使你陶醉

ST.ANNA

永安舞廳

冰天雪地滿牆滿壁　電扇高掛凉風習習　音樂優美汪麗琳播唱名曲

麗都

寢衣競美大會　注意表演日期

舞星美如仙，肌膚軟似綿；今夕君與共，七日不得眠！

麗都茶舞會　星期三，日四時舉行　全體舞星出馬

惠中舞場

舞女整齊　音樂佳妙　佈置新穎　地點適中

屋頂花園現已開幕

利華洋行

鑽石首飾　精美鐘錶

天津英中街利華大樓

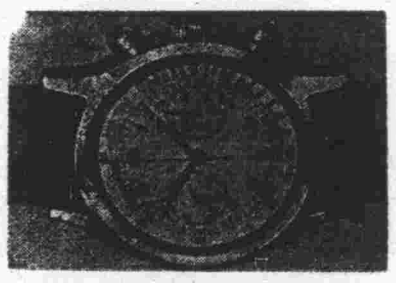

「新文化」半月刊

題材珍貴—握雜誌界之權威
圖文並茂—均由知名作家執筆

作家：王伯龍王敏朋弟江寄萍玉朱老鄉仲訥李木宋昆汝翼石舟夢塘招司鄭桐陳震李雲子巢章甫雪廬

題名：第一期已出版每冊售價二角　二期即日出版

經售處　各大書局

攝影家張之達主[illegible]

明[illegible]相館

採用最新光線出品　精美異常

地址：北京東安市場內　電話東局一〇四〇

如預防　痢疾　霍亂　傷寒　**諸時疫請用**

法國巴黎生物化學廠之藥丸

服之即可避免不必注射

經售處中街藥房　天津法中街八十六號

回力球

每逢星期二三五六日晚間七點半開始比賽

星期日下午三時起始比賽

星期一四兩日休息

義商運動場

蔭華綢緞莊

女衫紗料大薈萃　花樣奇異　顏色超俗

店址　法租界綠牌電車道

新到大批夏季標準婦女衣料

顏色奇麗　花樣特異　定價克己　歡迎參觀

英菜市對過　標準衣料專家　**伯爾貿易公司**

零頭衣料　半送半買　請來選購　准保滿意

國立北平圖書館藏

少女必須的信仰

康學琴

粉紅的長衫，漆黑的秀髮，可是姑娘：你別得意！你的天眞美麗是不能永久存在你的美貌的虛榮的宮殿你瞭解了吧？

智慧是你美麗的宮樓，你的幸福與安適都是你的智慧來造成的。

姑娘們：你有美麗的面孔，漂亮的衣服，優尙的智慧，然而最重要是你的品行！假使你的品行不好；你的現在與將來，都現出悲哀；並且反有害你個人的地位，所以你時不能忽略的就是自尊你的品格！請你信仰下列的話：

1.智識，道德，體格，都要健全。

2.生活要樸素簡單化，消滅虛榮心！

3.熱心服務。思想純正。

4.居心仁慈。態度溫和。

5.克勤克儉。忍苦耐勞。

6.你怎樣有智能也不可驕傲，要記着『驕者必敗』的話。

7.雖然不是舊時代的愚孝，也要遵守父母的話。

8.千萬記着：不要背後議論人！

女子們必須一切兼有，然後社會上女子才能夠立了基礎，這樣，姑娘們：快樂與幸福充滿了你們心靈，那時候的你，被融洽的風，緩慢的吹着永遠的笑容。

年青的男人是天生的盜墓人

世上的姑娘們，你們試向年青的男人說一聲：『我的心是在某個男子的墓中！』那男人一定會狂奔着去探尋鶴鑱和鐵鍬的。年青的男人，是天生的盜墓人！

—美，亞漢利—

長篇故事漫畫　陰陽河（十二）

王朱 畫

告新讀者

張茂生和李桂蓮是一對愛侶。因在中秋夜過度歡娛，招太陰娘娘之嫉，乃厲閻王乘張茂生遠行之際；將李桂蓮捉至地府，閻王一見大怒，欲將李桂蓮下血汚池。

啊！這就是血污池！

紅萋萋，是些什麼東西？

赤體的人兒泡成了肉糜！

兩個兇猛的鬼卒，拖起她的腰支。

要往裏擲，

『我怕，我怕！』

她哭喊着不依，

閻王有令放下了，

八成閻王老子又有些回心轉意。

美麗照像館
弧光攝影　油彩着色
● 天津英中街 ●
美術放大　攝影材料

日界 中原公司 六樓 花園食堂
廳堂宏敞！佈置雅麗！招待週到
津市唯一！宴會場所！消夏勝地
營業時間：上午十時起下午十二時止（星期日照常）

北京 同生照像館
藝術照像　專門技師
放大着色　免費沖洗
東城王府井大街

天津 同生照像館
弧光攝影　美術着色　精巧放大　南北馳名
法租界藍牌電車道

南京理髮館
美國新到奶油燙髮　美觀耐久請來一試
法租界黃牌電車道　電話三四〇八〇號

世界理髮館
技藝精巧設備週到　電燙水燙最新髮樣
法租界藍牌電車道　電話三〇六八八號

大光明理髮館
各種電燙　無美不備　名師名技　有口皆碑
法租界渤海大樓樓下　電話99933號

肺癆專治　專門醫師
前美國支加哥大學醫學院助教
前北京協和醫學院主任教授
北京清源醫院院長
天津清源醫院院長
德國美國醫學博士
吳清源
愛克斯光檢查　由五元至十五元
院址英租界二十四號路清源醫院（前英國老醫院舊址）設置最新式×光機及電療器械診斷治療各科疾病
本院手續簡便病室寬闊清潔最宜修養取費從廉院中備設歡迎參觀
電話三局三一三零零九八八

虎標萬金油
專治春瘟雜症　內服外擦　立見功效
各中西藥房百貨店雜貨舖均代售
新加坡 虎標永安堂
天津法租界二十六號路門牌九號　電話三局四一三三

永利公司
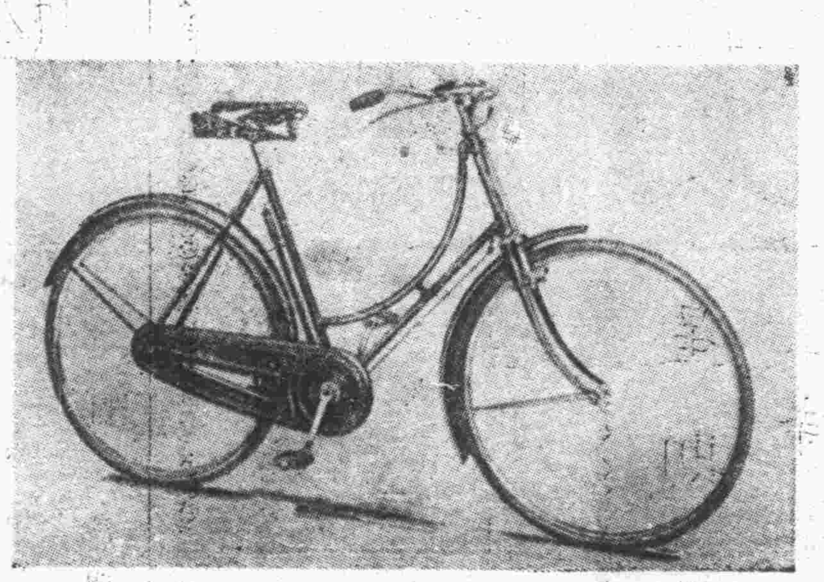
提倡女子運動
最好騎自行車
可以鍛鍊身體
又能消夏乘涼
本公司新由歐美各國購到大批最新式女自行車價目低廉精造堅固車身輕便售出之車永遠保修
天津法租界二號路八十三號
電話四〇二八七號

品質高超式樣新穎
一九三九年最新式出品　派拉蒙真空管自來水金筆
偉大供獻驚人傾銷免費電刻姓名
顏色　橙黃　銀灰　咖啡　翠綠　玫瑰　鮮紅
筆尖：書寫流利經久耐用
筆桿：富麗摩登澄潔透明
天津法租界馬家口通順棧內　美利時行金筆部　獨家出品

聖安娜浴裝健美競賽會

馬出冷門張妮攫去冠軍

大紅星盡皆着便裝放棄比賽權利
小舞女乘機活躍鄒莉玲竟得抬頭

（本刊特寫）聖安娜一年一度地浴裝比賽終在上月二十九日星期六尾夜如期舉行，中外來賓把個聖安娜的屋頂花園擠得有點發悶，僕役像穿梭般地忙碌，爵士在弦上跳動，人的腳步在移蕩，成了座搖攏世界。

舞女們都抖擻了精神，紅的，藍的，五光十色雜陳在場子的兩排，目光瞭亂了。但是富有魅力的究竟不多呢。在我們眼前飄過去的盡是兩條細瘦的腿。紅星呢？像是隱遁了，像來賓似地高踞在客桌上，和舞客評頭論足，為什麼不參加呢？難道是自覺形穢嗎？據我們想，紅星太自謙了，憑你們豐滿的前胸，肉感的肥臀，不比那些還不十分成熟的小舞星們來得健美肉感嗎？

在這些紅星們想，選舉冠軍是哄孩子玩藝，有身份的舞星如果參加，好像是不夠派頭，假使丹落了選，不是更顏面掃地嗎？可是這樣想是錯誤了，我們應該以平靜的態度來參加，更不當自己犧牲了權利所應得的榮譽與勝利品，的確，這些紅星們也太客氣了。

兩點正，評判員陸續入席，完全是以客觀態度來評判的舞國記者們，開始了舞星們捉對兒起跳，她們都跳得不太自然，情緒緊張得像是鼓

李玲玲於北戴河騎小驢

而來以漫罵式的批評被選的人物。

的確，像紅星李妹，李蘭，周麗梅，王莉玲，趙文蘭，李芳，但是通常打扮，據個人的眼光之評論，周麗梅確可得去冠軍。王莉玲亦是得獎人物，可是她們都自甘暴棄地讓走了她們

，但我却靜下了心。綠的像頭小海豹般地是鄒莉玲，給人們很大的衝動。

張妮，很有洛山磯小姐的丰度，穿了海濱裝的馬利亞，翩翩像朵粉蝶，出人意外地李梅琪雖然穿了套普通的浴衣，但是健美的體型，確是這

名鬚生言菊朋之女公子言慧珠

俞九妹青島名舞星

次大會的意外收穫了。李娟怡很自負，但是太瘦了點。李愛莉負氣不參加，混血兒臧壽玉自是不凡。李小君一張背確是生得很美，但面型上緊張得失敗了。

開始競賽了，評判委員會選出了八員女將，馬利亞，宋黛玉，李小君，李梅琪，鄒莉玲，臧壽玉，張妮，張娜娜。

音樂再響的時候，八員女將捉對兒廝殺，很明顯Glamour氣氛從張妮，鄒莉玲的體型透出來。結果的情緒是安靜而有一絲緊張的，兩位華北明星的記者選了張妮作冠軍，庸報的洪偉明，東亞的王錫光都判定是張妮，祇有我自己選定了南海味很足的鄒莉玲。

當時的計分法是這樣的，第一名五分，第二名四分，以下類推。總計

張　妮——二十四分
鄒莉玲——十九分
臧壽玉——十六分
李梅琪——十分
馬利亞——七分

李小君落了選，落了兩點淚。宋黛玉的馬來裝，俗得失敗。張娜娜的背，腿，太不合美的條件了，失敗的人，不要忘記失敗是成功之母，得勝的人不要驕傲，記住驕者必敗！（夢塘）

甜蜜的二八佳人

裘蒂蓋蘭的男友都是誰？

霞芬

姜尼唐斯，米凱龍尼，賈克古柏

「二八佳人」！這是多麼魅惑力的一個字眼？但是字眼也加到鼎鼎大名的童女星裘蒂蓋蘭的頭上了。一方面我們感覺到時間過得飛快，一方面我們也發現，先前醜陋不堪小野貓般的裘蒂却也清俊動人美麗非凡了！「二八佳人」已經夠人心蕩的，何況再加上美麗呢？現在有不少的男人追求她當是無可疑的了；但是她的男友是誰呢？有什麼特長有什麼可愛之點呢？讓我們靜聽裘蒂蓋蘭自己道來：

首先提到的便是姜尼唐斯，那位年輕漂亮的小夥子。她說姜尼是一位很優越的演員也是跳舞能手。他時常攜帶一本書到裘蒂家去，幫助她的母親預備晚餐，而後便靜悄悄的不發一言，一直坐到深夜才回家。他這種靜默的性格却深了得到小裘帝的歡心，因為據她說這樣相處也覺得很融洽，在告別時更是捨不得分手！此外還有一個特點使得裘蒂非常的喜歡他——也可以說是愛他——那便是姜尼乃是有思想志氣遠大的青年。

除了姜尼唐斯之外，她當然要提到現在紅得發紫的米凱龍尼，何況他們早就有一段羅曼史，而且因米凱龍尼熱戀另外的一個少女的關係，裘蒂曾為了傷心落淚呢。她談到米凱龍尼的時候也兩眼發光，顯着特別的興奮。她說她最喜歡米凱的地方便是他談笑風生特別的有趣。當她和米凱在一起時，她可以用不着說一句話，她可以不停的大笑或微笑聽米凱講述一些詼諧的故事或幽默的趣談。但是他並不像在銀幕上一般的胡鬧淘氣，他的本來面目原是文質彬彬的非常和藹有禮。有人說他的突然成功使他改變了一些，實際上他一點也沒有改，只是人們的心理作用罷了！

最後她提到了最近鋒芒乍露的賈克古柏。她說賈克很瀟洒，同時也很喜愛音樂，她的唯一不能了解之點是為什麼現在賈克就抽了大煙斗來？她認為這對賈克的身體是有害的！不過她却承認她和他的性格很相同，這也就是他們何以會很美滿相處的緣因。

此外他也附帶着提及『都會的窮巷』羣童中的比利哈祿普和賈克莫根諸人，不過他們中間的友誼顯然是不怎樣深刻，所以不必詳談了。

總而言之，凡是她所提到的固然都是她的朋友，但誰是她的愛人呢？據事實來觀察米凱龍尼當是她心目中的情侶，不過米凱愛不愛她呢？那就祇有她一人曉得了。

彈性都會

△青島三李之小怪物李娜日前於小花園大醉，抓着某姓廣籍少年大興問罪之師，辭正意嚴，該少年面紅耳赤無言可答，聞係該少年之新夫人由港來津所致云。

△李玲玲在北戴河，極為自在逍遙，津方盛傳李與男友在北戴河大過鴛鴦之生活，據本刊確報，及跟踪式之偵察，李確是僅攜女僕一人在北戴河消暑。

△仙樂金鈴珠近來面孔更甜，日前聖安娜浴裝比賽，伊大捧李梅琪，對鄒莉玲亦極協助，據伊表示，倘仙樂亦有賽會伊將出全力奪冠軍。

△魅力十足之上海兩大舞星張佩英錢妹妹，自初夏時來津後，雖各舞場極力拉攏，從未有顯着表示，近在京倦遊歸來，經仙樂趙大班一力懇請，始有允意，特訂今晚正式進場，風頭當是十足。

張君秋之遊龍戲鳳像

張君秋易弁而釵

雙鳧

君秋挾色藝遍遊南北，所至有聲，誠時代之驕子也，曩昔與王又宸馬溫如同台奏藝，極能瘋魔了一部觀衆，螳螂黃雀「黑旋風」之預識，竟見諸過雲集中，特錄記以告關心君秋者焉。

過雲集二十五日，有半園叟和一山莊長詩末二句云「吾家亦有英雄在，莫使君秋浪得名」，後跋云，近日京中新出女伶張君秋，韶齡稚齒，昳麗無倫，嘗與王又宸馬連良配戲，老夫亦不免動心也，按張半園老人已壽逾古稀，猶傾到如斯，則盲腸式之摩登伽女固不復論矣。

銀行　匯兌便利　基金穩固
津法中街　東馬路

婦女新都會畫報社常年法律顧問此啟
劉仲深大律師法律事務所
特二區永安街十九號　法租界卅五號路五號

……美……公司……部
英租界小白樓大沽路二六二號
電話三〇六九六號

稿例

五　長篇翻譯　一元至三元
六　照片　三角至一元
七　漫畫　三角至二元
八　特約作品　另議

聲明
五　文責自負投稿時須註明真實姓名住址
六　稿費按月結算逾一個月不領者即取消之

獨家經理凡訂閱及登廣告者祈就近接洽可也　本報發行部啟

平安電影院
今日開演
最近一度遊滬的閨秀派明星
葛蘿麗絲陶
英俊歌星唐尼馬丁領銜傑作
力士艷婦
媚力勝脅力　軟功克硬功
(Winner Take All)

明星大戲院
今天日夜三場
派拉蒙影片公司熱情歌舞浪漫香艷動人大出品
世界踢踏舞皇后
愛蓮娜蕙萊
生平最得意作品
愛情萬歲
搖擺踢踏舞，搖得人心癢難搔。消魂蕩魄曲，害得人失眠三宵。

光明大戲院
今天三場　三點　五點半　九點二十
聯美本年度十大鉅片之一！
馬爾芝　瓊班妮　合演
天涯情侶
懸賞十萬元！捉拿絕代佳人殺人女凶手！捉着犯人，不交官，不歸案，却帶她遊山，玩水，與她談情說愛，大揩其油。風流艷跡充滿全片

中國大戲院
楊寶森　宋德珠
蘇慶山　張盛利　佟德新　慈少泉　蕭德寅　李德彬　艾世菊　趙德勛　趙盛璧　王秀斐
今天夜場
收關勝　青風寨
（全本）
四郎探母
坐宮盜令過關見娘哭堂別家准代回令

大光明影院
今天日夜三場
喬治桑德斯　主演
武打精彩巨作
『大俠蕩寇』
請早駕臨　預防座滿

大明大戲院
今天日夜三場
嘉波佛那羅　合作
米高梅影片公司出品
碧血忠魂

老密斯信箱（六）

『學業與結婚』

老密斯：我和他訂婚已經兩年了，他現在是在某一處機關內作事，經濟上雖不十分富裕，但每月的收入還够維持兩個人的生活，而能樹起自立的家庭。我是一個未滿二十歲的高中一年級生，每天混混噩噩的任什麼也不懂。近來他時常表示要求結婚，好像需要這種生活似的。但是據我想：如果結完婚，因爲家庭的繁瑣，那麼學業便不能顧及了，爲了求學，現在便不能答應他這個結婚的要求，究竟怎樣才能兩全？

莉上

莉小姐：戀愛的頂點便是結婚，結婚的定義，便是兩個人共營共同的生活，彼此所缺乏的彼此來填滿它，好像男人的剛强勇敢配合上女人的溫柔小細，才可以有一個完整的人生，所以無論男女，到了相當年齡，便感覺到結婚的需要，如果在經濟上不成問題，那麼就可以結婚好了。你的年齡尚不滿二十歲，學識還是高中一年生，對於家事主持操作等項，想像出尚不明瞭，再說求學的機會一隱便逝，爲了你個人的求學，爲了將來結婚生活的美滿，我勸你暫且不結婚的好，趕緊努力，再上二年學把高中修完了，同時隨時注意家事操作的練習，這樣或者將來才能應付裕如，請你轉告你的他，兩年的功夫，不過是一轉眼之間，爲了將來生活的美滿，爲什麼不等待呢？

老密斯答

畫梁換燕記（十三）

劉雲若作

第一回 妙手實山來摸金有術 癡心春水綰惜玉無功

告訴你發昏也當不了死，幸而這時有個店夥，看出玉櫻實是暈厥，就一半行善，一半揩油，過來轉過她的手脚，又代爲撫摩胸口，半晌方呻吟一聲，蘇醒過來，覺得有人輕薄，急忙睜開了眼，瞧見那店夥，就把身一躲，喝令走開，那店夥搭訕着立起，喃喃說道，你眞是狗咬呂洞賓，不識好人，罷罷去吧，誰來管你，那警察向掌櫃說教他帶着贓物，一同歸案，掌櫃和警察咬了回耳朵，才改爲派個大同車跟着同去，那警察就向玉櫻喝道，快起來走，別麻你媽的工夫，就幹了這行，乖順了手，倫得成千累萬的東西，你們敢情會享福作樂，可是失了風，也得挺起脊梁承受着，到這時候，撒嬌兒也沒用，快滾起來，別裝靑樣，玉櫻聽着，心想我何嘗作過賊，何嘗享過樂，今天無可奈何破題兒作這種事，就被破獲了，這寃可往那兒訴去，但是既落到他們手裏，知道無理可講，只得强掙扎着立起了身，兩個警察就分立在她左右，挾持而行，總算還留情面，因爲她是個女子，並沒拴上法繩，後面還有金店的大同車跟着，四個人出了金店，這時門外的閒人都圍滿，玉櫻在衆目睽睽；衆口喁喁之下，慚愧難堪，只得用手遮住臉兒，由人叢中走至街上，便向警署而行，這地方本是市中一塊特別區域，最高行政地方是區主任公署，警局也便附設在公署之中，所好距離尚不甚遠，走過兩條街，便已到了那建築宏偉的公署門前，這時因在夜間，署中人員都已退位，門首只有一個警士站崗，玉櫻進了公署的門，雖知一入難出，自己的青春歲月，不知將有幾許葬在此中，但因離開了街上閒人的包圍議論，心中反而覺得安靜，及至隨着警察轉過一重院落，才進入一座樓房，裏面一間好似門房的小屋，有個兩撇黑鬍的老頭兒，坐在桌後，那押案的警察把案情略述一遍，那老頭兒早執筆登記完畢，

本刊價目 每期六分 每月四角八分 半年二元八角 全年五元五角 郵費在內

社址 天津特別一區福州路廿六號

廣告價目面議

大陸銀行 出租保險箱

中國實業銀行 辦理一切銀行業務 兼辦儲蓄信托

河北省銀行廣告

本行辦理商業銀行一切業務信用昭著附設倉庫辦理貨物押款利率從輕在本省商務繁盛區域均設有分行滙兌款項手續敏捷如何光顧無任歡迎

總行 天津東北城角 電報掛號四一六四 電話交換線三局四一六六九至四連線通內部各辦公室

恒利金店

買賣條錠葉金 收售珠寶鑽石 承做金銀首飾 式樣超衆新奇

……啓事 ……定數十年 ……各樣式 ……在購界 ……特 ……時支 ……見照常 貨…… 法租界設…… 店日界總店 營業此啓

總店 日租界旭街電話二局一五九五 臨時 法界中國大戲院傍電話三局 支店 一九八七

大華飯店仁記

本飯店對社會絕抱服務精神選製各種名菜以適口味向不計物質貴昂所用材料皆極上品於此時罐頭洋酒飛漲而飯價仍收原價不加小賬早晚一律歡迎惠顧定座提前結婚特別優待

熱餐一元二角 全餐一元五角

法界壽德大樓內 電話三〇八一七

新月食堂

夏令請客最好是吃 濟南館

地址 法租界綠牌電車道 電話 三局 三七八八

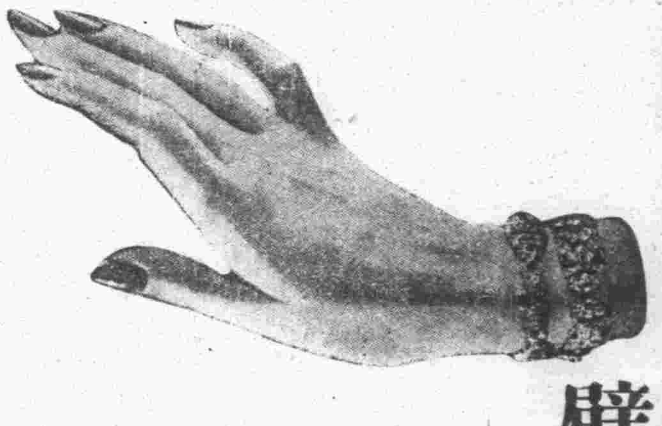

壁得洋行

賣買鑽石翡翠 金銀首飾 鑽石手錶 兼辦抵押放款

天津英租界中街二六二號 北京代理店東交民巷克喊洋行

天津 物華樓 金銀珠寶店

珠寶鑽石貨高價廉 金銀首飾成色十足 器皿禮品式樣新奇 餽贈親友保管滿意

總店 日租界旭街電話二局五三八五 分店 法租界馬家口電話三局四三五一

德盛洋行

新到大批。時樣材料。夏季服裝。花色新穎。

店址 海大道

德商 克隆洋行 收買

鑽石翡翠 玉器等物 英租界中街二百九十五號 電話三局九百八十九號 收買時間下二時至五時

能維雅

臨睡之時 請勿遺忘

乾粗皮膚。以及風塵侵襲所致之黛黑粉刺等。請於晚間以能維雅安擦面部。翌日晨起。即能使之失消殆盡。

臨睡時間爲營養皮膚之最好機會。蓋皮膚正於時趣于休止狀態也。唯以能維雅滋養之尤爲適宜。因能維雅之主要成分爲德國專利藥物「有則靈」。實能深入皮內。發生營養。强壯。滋潤，淨潔作用。而使皮膚健美。永駐不衰。

拜道爾夫製藥廠出品 中國總經理與華公司 天津大沽路五十二號

NIVEA CREME 肌膚健美珍品 營養强壯 滋潤潔淨

德奧眼科專門醫師 董夏民

1 最新電療燈醫治眼病均奏確效
2 斜眼之外觀不雅內障之失明均用手術療法
3 應用東普魯士大學新法根治砂眼短期除根
4 檢驗眼疾準確眼光遠視製配近視及實光鏡

全日應診 午前十至十二時 午後三至七時 法租界綠牌電車道東亞醫院對門一二六號 電話三一五四三號

鹽業銀行 資本總額一千萬元 實收七百五十萬元 電話

天津新華信託儲蓄銀行